

Service på **Wallas Safeflame Ceramic 100x**



Slik gjorde jeg det

NB: Dette er ikke en autorisert servicehåndbok. Den er laget av en glad amatør.

Dette trenger du:

- Servicesett med gjødespiral og veke. Dette kommer i to separate sett. Når du først tar jobben, er det lurt å skifte begge.
- Enkelt verktøy som avbitertang, avisoleringstang, små fastnøkler og skrutrekkere.
- Strips til å bunte ledninger.
- Kluter, liten børste og eddik til å rengjøre brennkammeret.
- Godt arbeidslys.



Slik gjør du det

1. Koble fra strømledningene til apparatet.
2. Skru løs de to oljeslangene. (NB: husk og noter hvilken som skal være hvor!).
3. Skru løs eksosrøret.
4. Skru av disse to mutrene og vipp viftehuset forsiktig til side:



5. Løft av lokket til sylindren:



6. Bøy bunnlokket til brennkammeret forsiktig til side:

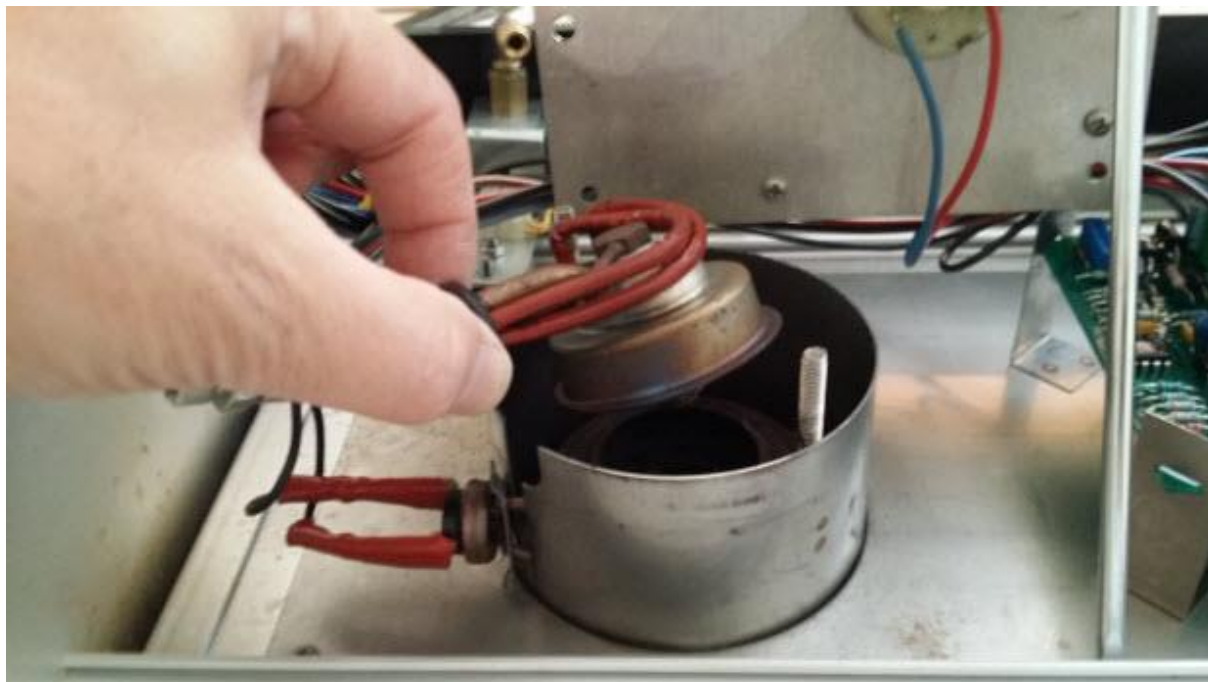

7. Løft opp brennkammeret og temperaturføleren samtidig. Pass på å ikke bruk krefter siden temperaturføleren lett brytter.



8. Plukk fra hverandre brennkammeret (4 deler) og legg disse i varmt eddikvann for rens men du gjør ferdig resten (Husk å skylle eddiken godt av med rent vann etterpå).



9. Legg ei fille ned i sylindren, så slipper du at sot eller smådeler faller ned i apparatet.



10. Klipp bort strips slik at ledningsbunten blir mer bevegelig:



11. Dersom de to ledningene til glødetråden ikke har noen skjørt du kan åpne, må de klippes av:



12. Vipp av låseringen:

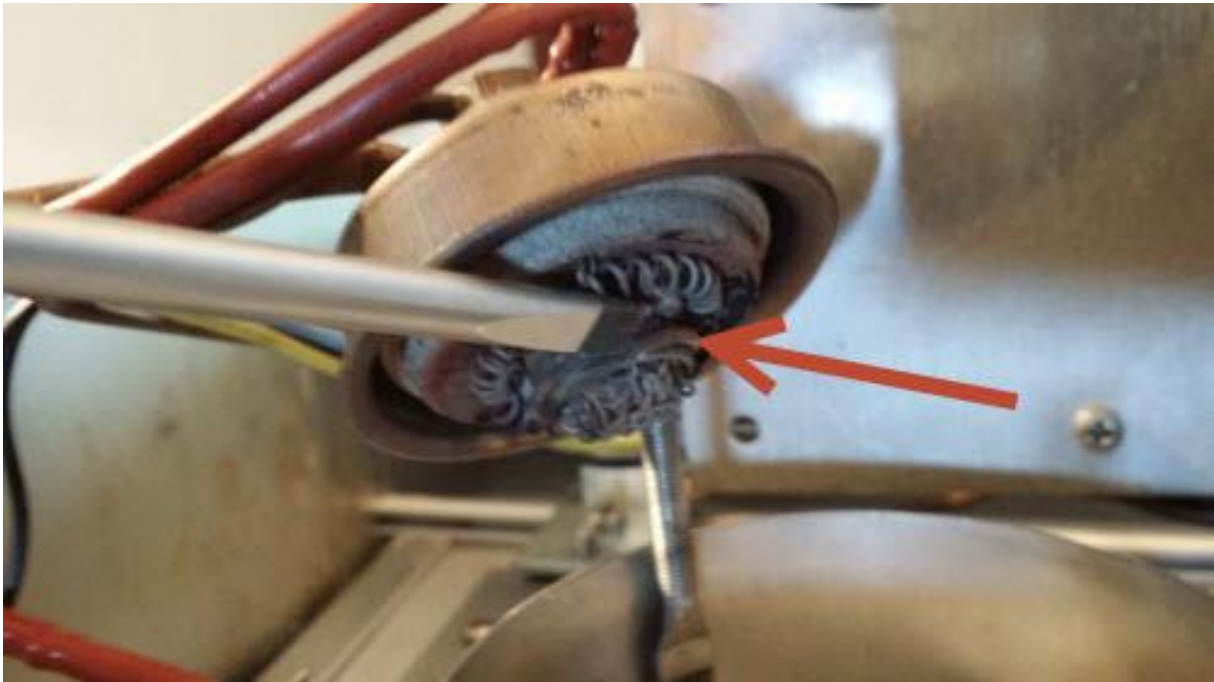

13. Trekk av den keramiske ringen som glødetråden er festet til:



14. Skru ut vekesynderen med fingrene mens du holder mot med en nøkkel:

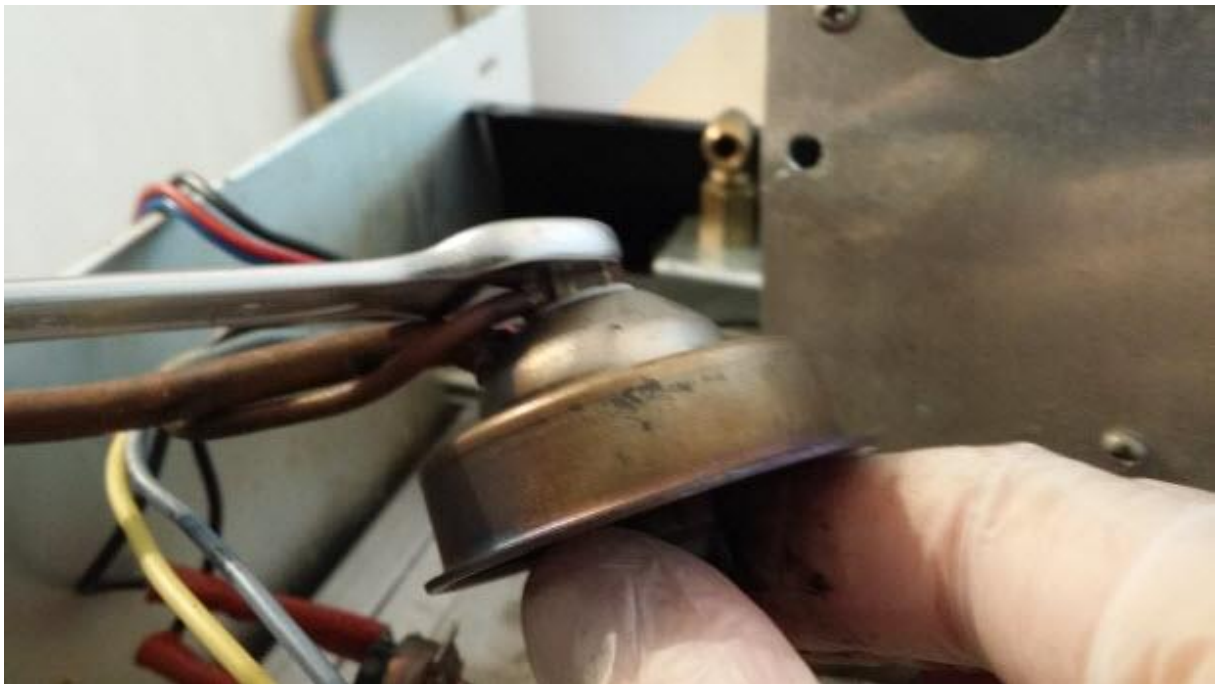

15. Fjern eventuell sot fra bunnlokket:

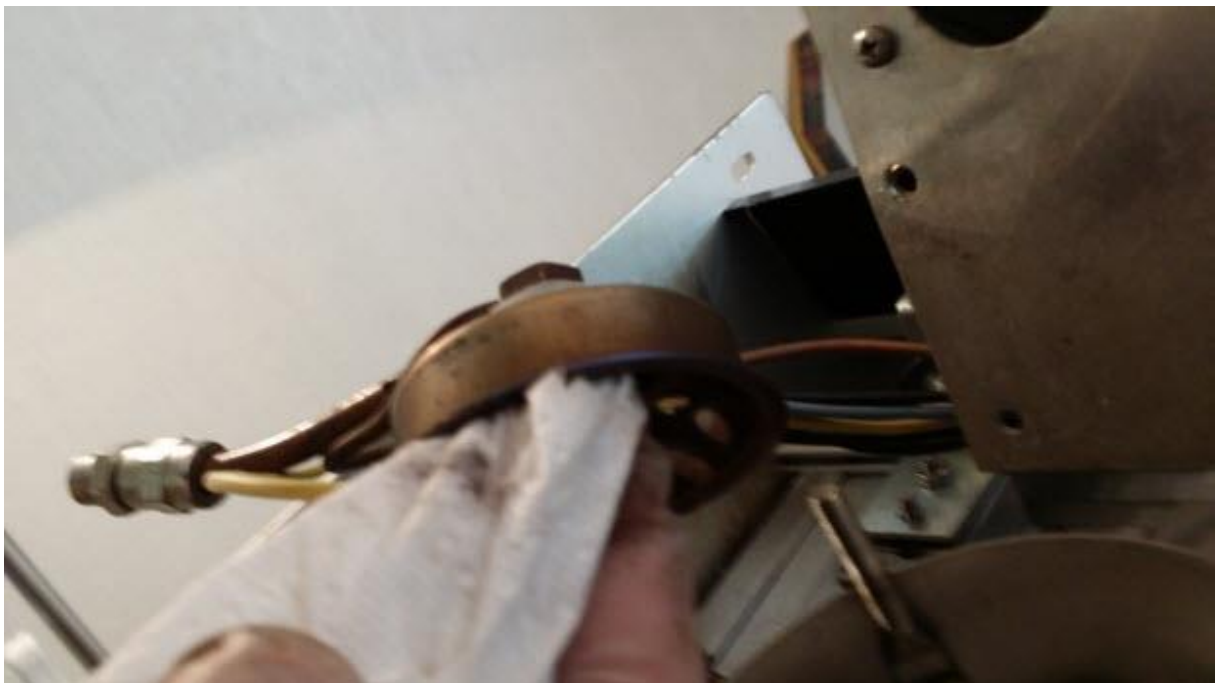

16. Sett beskyttelsesfjæren inn på oljerøret:



17. Trø vekesyylinderen inn på fjæren og skru godt fast med fingrene:



18. Træ de to små silikonhulsene inn på ledningene – den tykkeste enden først:



19. Træ ledningene gjennom hullene i bunnlokket fra innsiden og press de små silikonhulsene på plass i gjennomføringene:



20. Sett glødeelementet inn på vekesynderen. Pass på at silikonhylsene er skikkelig på plass og at ledningene ikke ligger i klem bak glødeelementet. I tilfelle vil du ikke få glødeelementet helt på plass. Alle de hvite labbene innerst ved vekesynderen skal være innenfor låsesporet i sylindren.



21. Trø på låseringen til den knepper inn i sporet:



22. Når delene til brennkammeret er rensset, skyllet og tørket, kan de settes sammen igjen. Pass på at de to hullene som er markert på bildet nedenfor ligger over hverandre, slik at de blir ett, gjennomgående hull.



23. Putt den lengste pinnen på varmekøleren inn i hullet fra punkt 22:



24. Sett brennkammeret og temperaturføleren forsiktig på plass igjen. Det er lurt å først finne teknikken med å få føleren inn i sporet på sylinderen. Det er en liten plate der som skal ligge på innsiden av sporet, mens noen små labber oppe og nede skal ligge på utsiden.



25. Trø glassfiberstrømpene fra settet inn på de nye ledningene. Disse skal beskytte ledningene helt fra gjennomføringerne i bunnlokket:



26. Sett bunnlokket på plass i brennkammeret og trø ledningene med fiberstrømpe gjennom gummingen som skal ligge i gjennomføringen i sylinderveggen.



27. Sett på plass lokket på sylinderen:



28. Legg på plass korkpakningen.



29. Koble de nye ledningene til de avklippede ledningene med sukkerbiten som følger settet:



30. Sett på plass viftehuset og skru det fast.

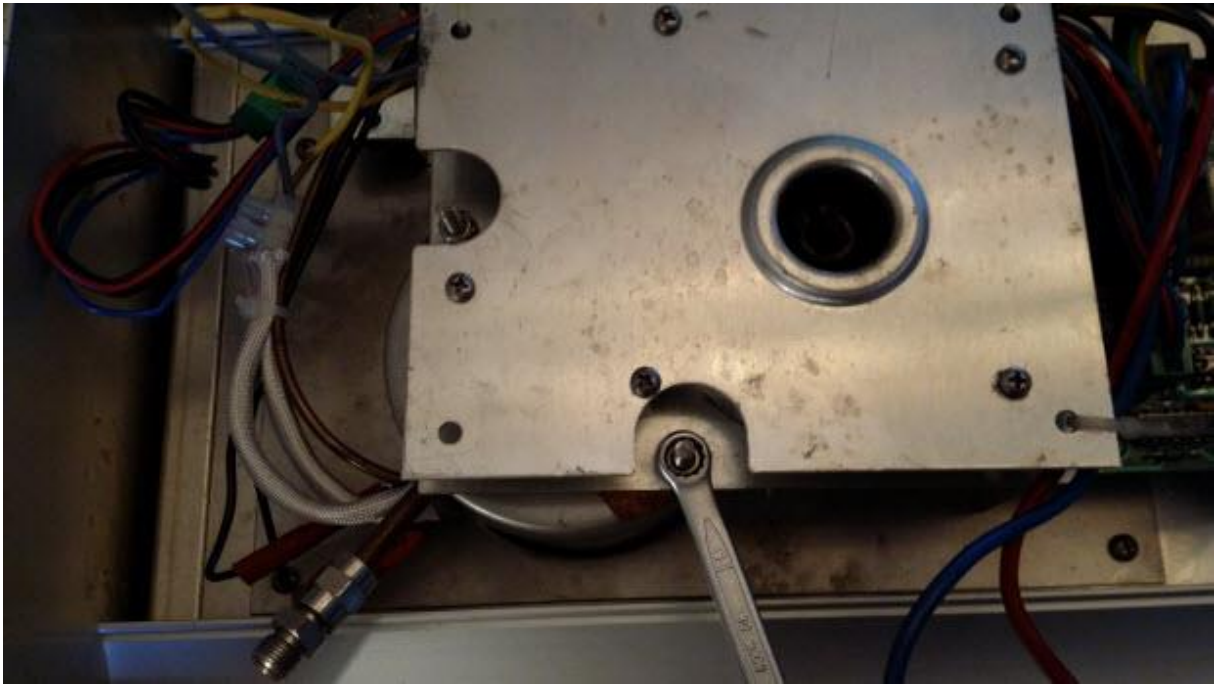

31. Bunt sammen ledningene slik at de ikke kommer i kontakt med de varme delene.

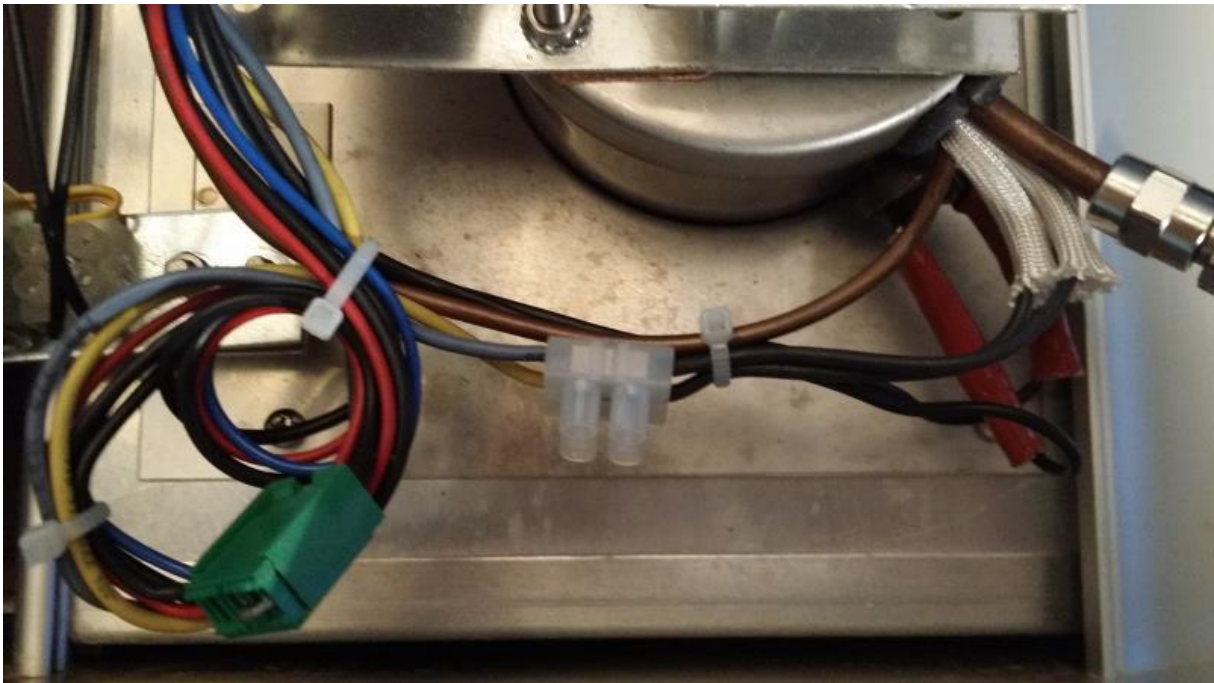

32. Skru på plass strømledninger, oljeslanger og eksosrøret og fyr opp.